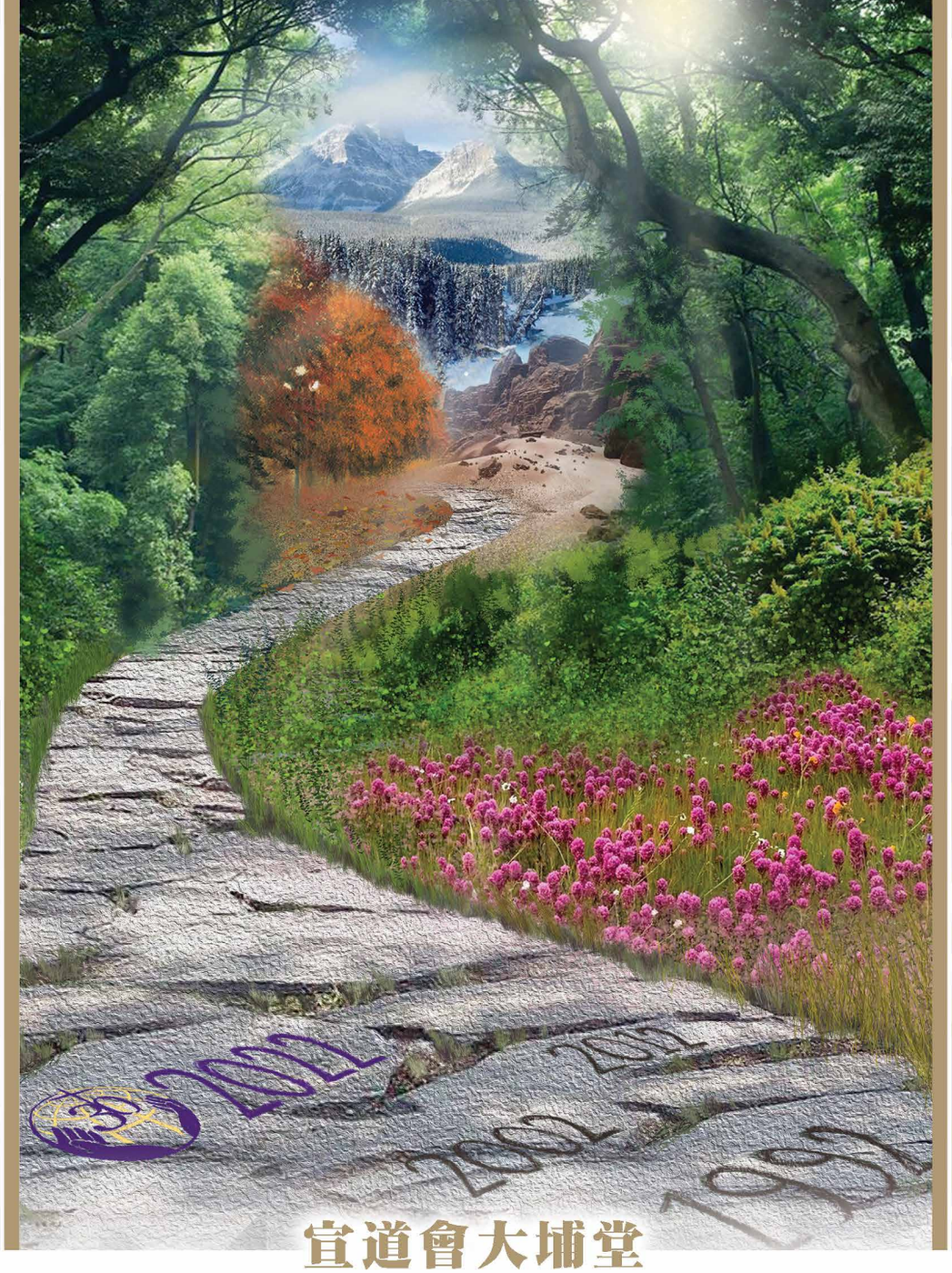

宣道會大埔堂
差傳部30週年特刊

萬國萬民敬拜上主

目錄

主題信息：萬國萬民敬拜上主 P.01

宣教士分享 P.04

部長心聲獻呈 P.18

肢體感恩獻呈 P.26

歷史回顧 P.29

萬國萬民敬拜上主
差傳部

踏入30週年，本部一直思想「萬國萬民敬拜上主」這個主題，因一方面是我們期待出現的景象，另一方面是我們藉著回顧上主在我們當中所行過的一切事，好讓埔宣家在祂的心意中成長。從差關小組、差傳部，至成立差傳基金，我們一直參與支持推動不少差傳事工，同時亦期待下一個30年，看神如何繼續帶領我們前行。

差傳部的成立，是從一個回到聖經的運動作為起始，可見聖經的重要性，故此我們這幾年，從聖經中尋求，並深知道要領「萬國萬民敬拜上主」確實是上主的心意。從2018年起，我們在創世記中發現這個足跡，後來我們從舊約歷史書、先知書與詩歌智慧書中，皆見蘊藏著這個上主的心意；不單如此，連新約的福音書、書信以及啟示錄，都出現這個主題，讓我們更清楚這個上主的心意。

要擁抱這個異象，除了認清真理，我們的體驗亦不容忽視；故此我們每逢差傳月，都會以不同方式，淺嘗萬國萬民敬拜上主，盼望能在經驗上鞏固我們的真理，並一直探索我們在教會如何實踐上主的心意，求主幫助。

踏入2022年，我們將以「領萬國萬民認識主」為延續，作出不同方面的嘗試。除了繼續傳遞這個異象到每位埔宣家人外，還會深化少年人對此的認識、參與，如使用現代科技，進入社交平台，與年輕人一齊認識差傳。我們亦會安排不同聚會，如在11月舉行差傳雙主日與差傳嘉年華會，盼望鼓勵更多人領受這異象。求主憐憫使用！

序
趙家碩牧師

回顧埔宣家差傳事工的發展歷史，原來早於教會的初期，已承傳了宣道會差運運動的精神，一直致力推動，早於30年前，便成立了差關小組，並在1994年成立差傳部，積極托展教會的差傳事工，推動弟兄姊妹對差傳的認識、關懷宣教士、推廣差傳異象，是宣道會眾多堂會中，能走在較前位置的一所。

根據梁家麟牧師在區聯會網頁中的分享，宣道會一直努力維持她作為差傳運動（注意：不僅是差傳機構）的身分，包括開設宣教士訓練中心，創辦刊物，又派送宣教士到世界各地。一直以來，宣道會也無意成為一個正式的宗派；一直延至1974年，宣道會才由一個差傳運動過渡為一個差傳宗派。不過，如何在宗派組織中維持原初的運動精神，特別是集中力量投注傳福音與宣教工作，卻仍是每一個宣道會成員必須關心的課題。宣道會先是一個福音運動，然後才是一個宗派組織；故對她來說，福音運動遠較宗派組織為重要。她必須繼續成為一個福音運動，才堪稱為宣道會。

「趁著白日，我們必須做那差我來者的工；黑夜將到，就沒有人能做工了。」
（約九4）

秉承宣道會差傳的精神，感恩埔宣家一直沒有停下腳步，過去的30年，確實在教會差傳事工的推動與教導上，建立了穩固的基礎。尤記得我初進到教會事奉，已為埔宣家的差傳工作，感到讚嘆。及後我更有機會參與其中，更發覺教會和弟兄姊妹對差傳事工上的關心，體會神奇妙的恩典和帶領。

要將福音傳遍世界，是我們宣道會的基因，是主給我們的大使命，但我們也必須把握現今的機會，「趁著白日，為主作工」。我們的救主快要再回來了，若要每一個人都能聽聞福音，那應我們每一位埔宣家的信徒，也當加緊努力傳揚，繼續承傳這普世差傳的異象，用禱告、奉獻及委身來完成救主的福音大使命，使我們個人蒙福，使我們的教會蒙福，使我們的世界蒙福！

宣教士分享

差傳鐵三角：「夢想組合」還是「夢幻組合」？

菜心夫婦

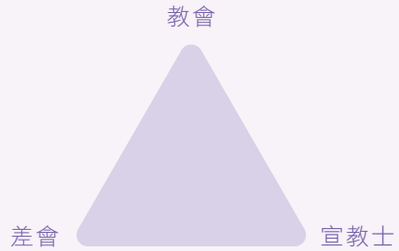

「差傳鐵三角是由教會、差會和宣教士所組成，確實是缺一不可的重要伙伴關係。」這個差傳理念是我們十多年前認識差傳時已有的教導，確實植根在心中，特別在被差派到前方的一刻，更深經歷這是個夢幻組合；三方能緊密溝通，同心為使命承擔著自己應有的角色。

隨著年日過去，教會與差會的事工越趨繁重，再加上我們所在的是創啟地區，我們不能自如地對教會匯報工場消息，一句簡單的關心與問候，都得加密或迂迴地才能送到，要達至鐵三角的關係，可是「夢想」嗎？

期待已久，數年前埔宣有短宣隊到訪了，我們懷著興奮的心情迎接。畢竟短宣隊員能親眼看見工場的環境與狀況，非靠家書內描述去憑空想像，也能面對面作情感的交流，實在令人感到興奮。從未想過就在此時，神讓我們共同經歷一次刻骨銘心的事件，要鞏固這差傳鐵三角的關係。

事緣其中一位短宣隊員出現嚴重的高山反應，還記得當天他們要參與一個服侍，大部分隊員均出發了，只留下兩位隊員照顧不適的隊友，赫然發覺他已不省人事、陷入昏迷狀態，需要立即召喚救護車送到醫院！到了醫院，他要直送急症室進行搶救，醫生更囑咐立即通知家人前來，因他隨時有生命危險！在工場數年，我們見過不少到訪者出現高山反應，一般都只是頭痛、疲勞這些輕微的反應，從未經歷如此嚴重和危急的情況，該如何應對？如何部署？腦內頓覺空白一片，感恩神賜我們有平靜的心，祂一步一步指引著我們：先通知差會及教會，啟動危機應變機制，再安排團隊成員及短宣隊員負責不同部分，如禱告、醫院內輪更支援、接送香港家人、安撫及陪伴隊員及家人、尋求及安排實際支援、緊密與差會連繫（由差會再連繫教會）等等。

最後，不適的隊友從入院到回港，經歷了11天，真是生死之間的經歷。我們眾人深深經歷神的保守與醫治、禱告的力量、合一的靈。叫我們能活現鐵三角這夢幻組合，是差會成了教會與宣教士的橋樑，而教會也成了宣教工場破口中的守望者與支援者，彼此確實是缺一不可的重要伙伴關係。感謝神給予我們這美好的實戰，同證祂的能力與恩典，願榮耀頌讚歸給天上的神。

宣教初哥
手物夫婦

轉眼我們由受訓到出工場，已有數年時間。在宣教上我們只是初哥，很多東西仍在探索和學習中，很感恩埔宣一直支持我們，與我們同行，讓我們的宣教路並不孤單。

在這條路上，有不少快樂的片段：

- 每一次跟聾人解釋聖經，看到他們由一頭霧水到真正能夠理解經文，我們都很感恩；
- 看到聾人不斷創作屬於他們的手語詩歌，然後在崇拜中一同敬拜，我們都很驚訝他們有無窮的創意；
- 在異地能跟其他香港的同路人分享和團契，彼此支持，我們感受到上帝的愛護和祂的體貼預備。

同時，上帝亦讓我們有很多學習：

- 學習禱告一無論大事小事，都藉著禱告交托；
- 學習信靠一即使當下不明白，仍甘心接受；
- 學習專注一在眾多紛繁事務中，不忘自己的使命；
- 學習開放一擁抱上帝創造的多元……

每項學習都是上帝為我們二人的生命「度身訂造」，讓我們在經過後，對祂有更深的認識，自己的生命也能有更多突破和成長。因此，我們為我們能走上這宣教的路感恩。

我們是屬於威克里夫聖經翻譯會中，手語翻譯團隊亞太區的宣教士。因此我們服侍在亞太區不同國家的聾人，為他們翻譯聖經，並且為未有手語聖經的國家，作語言堪察和研究。

過去一年多，我們主力負責泰國的兩隊翻譯團隊，一隊正在翻譯使徒行傳，稍後將會開始以斯帖記及創世記；另一隊正在翻譯不同的聖經故事，主題為跟從上帝。同時，我們亦正為東南亞的「小熊座」國和「北斗七星」國（化名），並太平洋中的紐西蘭和斐濟，作語言堪察。

一起裝備
敏堅

非州格柏山脈南部住著一群原居民：格柏人。他們以農牧為生，在公元800年左右，全民轉信伊斯蘭教。當地從來未有過福音工作，因一直不開放外國人到訪該地，宣教學上稱為不能接觸的群體（Untouched People Group）。

格柏人奧瑪夫婦決定離開格柏山脈，前往近海一市鎮尋找工作，而我們正是住在這市鎮。奧瑪大兒子是智障的，格柏人相信智障兒童是阿拉的咒詛，也是對母親的一項懲罰。每當奧瑪從工作回來，常常對太太發脾氣，有時更毒打她，她常因此獨自痛哭。

我們其中一項工作，是支援智障家庭。當見到奧瑪一家，便為那智障兒子按手祈禱，並向奧瑪夫婦表示每個人都是神的創造，兒女是神給與我們的一份禮物，奧瑪太太十分驚訝，竟然這兩位外國人，認為智障的兒子不是咒詛，反而是一份禮物！於是她便跟我們了解聖經，我們也每星期到她家中與她查考聖經，一同祈禱。

一年多之後，奧瑪太太主動告訴我們，丈夫打她的事，以往她會感到很傷心，現在丈夫仍然有打她，但一想到耶穌在心中，便有一份平安和安慰。無論丈夫怎樣對待，她也不在乎了。之後奧瑪也接受主，沒有再打太太了。

另外在伊斯蘭文化中，他們相信嬰孩會容易受邪靈襲擊，所以有些兒童要帶符咒來驅鬼。奧瑪的小女兒自小由婆婆贈送了一條符咒頸鏈，小女兒沒有因為這樣得保護，反而常常發惡夢，不敢自己返學。信主後，她願意交出頸鏈，自此她再沒有受惡夢攪擾，可以自己上學了。

全家信了主的奧瑪一家，很希望在村落的家人也信主，於是我們便往山脈南部出發，經過兩天車程，終於到達那未曾有福音傳講之地。奧瑪家人第一次接待外國人，也第一次聽到福音，正交談中，我們發現牆上掛著一張毛毯，上面織上一有光圈的牧人，我們很好奇，明明沒有外國人到訪過，為何穆斯林的家庭，會有只在教會懸掛的毛毯？他們說因為他們也是牧羊的，覺得畫中的牧羊人很似他們，所以在市集買來了。於是我們便解釋，主耶穌是好牧人，奧瑪媽媽便立即表示要信主，而奧瑪爸爸則要了一本新約聖經。

如果當天我們不肯放下香港安穩的工作，奧瑪一家和他們在格柏山脈上的家人，何時才有機會認識福音呢？今天世上還有18億穆斯林人，仍然等待福音，他們一些居住在遙遠的地域，也有住在西方大城市中，有30多萬穆斯林就住在我們的身邊，極需要我們作海外和本地的跨文化的宣教，你願意為此祈禱，為此預備自己，承擔主的呼召，直到地極，成為主的見證？讓我們一起裝備吧：

http://horizonsinternationalasia.org/

作者按：為保護起見，篇中人名和地名均是化名/代號。

一起走過十六個年頭
妙玲

認識埔宣是我在工場實習那年，當我蒙召決定會以柬埔寨為我服侍的工場不久，埔宣一位傳道Jessica（也是我神學院的師姐），告知埔宣已決定支持我。當時我仍未回港，未展開長宣的籌備工作，但原來天父早已為我預備，最後讓我很快得到足夠支持，順利出工場開始長宣。這經歷是我蒙召後的一個記號，讓我看見上帝必有安排，我不用掛慮，只管交託。

自2004年被差往柬埔寨事奉，共5次接待埔宣的短宣隊。頭一次是我被差往工場後兩年，只接待了他們一天，完全不認識埔宣的弟兄姊妹，但初期埔宣弟兄姊妹給我的印象，是他們十分關顧宣教士。尤記得多年前一群弟兄姊妹知道我會放假回港，他們想去我的家探訪，但最後補充一句，說知道這是你的假期，若你需要多些休息，我們不方便去的話，請別介意，直接告訴我們便可以。這可見大家真的很細心。

及後有機會連續3年帶領短宣隊，雖然每次只有5天的行程，但一同參與服侍、一同起居生活、一同禱告分享等等，都有助彼此認識。我相信帶領短宣隊是宣教士其中一項重要的事奉，因為能親身踏進工場，幫助弟兄姊妹更有效和迫切地為宣教工場禱告；再者，我常鼓勵參與短宣的弟兄姊妹，開放心靈讓上帝引導，並委身參與宣教的行列，重要是委身予我們的上帝。我特別為埔宣感恩的是，曾參與短宣隊的弟兄姊妹當中，有幾位後來報讀了神學，當中有成為教會傳道，負責差傳事工的潘偉恆傳道，也有當年仍未有兒女，被埔宣差往泰國工場的瑞麟與家恩。我實在為他們滿心感謝上帝，也為埔宣培養這樣年輕能幹的全職事奉者感恩。

柬埔寨經歷過內戰，近十年才急促發展，而佔社會近半人口的兒童及青少年的成長，以及年輕家庭的建立等，都是我特別關切的。感謝上帝帶領我們建立了教會、學校、大學生宿舍、家庭中心和醫務所，讓我能參與其中，作牧養、教導及輔導的服侍，見證更多的生命，能在主裡被建立。

宣教是一場屬靈爭戰，十分需要後方教會以禱告承托，我由衷期盼埔宣的弟兄姊妹，繼續以禱告與我同心守望，讓更多柬埔寨人能歸向上帝，並為主發光。

與埔宣相遇及在工場的日子
潔玲、文生

1996年底，我（潔玲）從中東回港述職，埔宣與差會聯絡，邀請參與穆斯林工作的宣教士分享。我接受了這邀請，分享了宣教的負擔；及後，我成為該堂支持的宣教士。感謝神！

2001年，我與文生結婚，感謝神，埔宣繼續支持我們！我們感謝教會的差關部，對我們的關心和忠心地代禱。

我們也得知埔宣支持其他宣教士到海外的宣教，並教育兄弟姐妹有關大使命的異象（參太廿八18-20）。近年，神感動兄姊從埔宣當中，被差到別的國家作宣教工作。為你們感謝神！

多年來，不少來自埔宣兄弟姐妹的鼓勵和探訪。如2005年，有兩位姊妹來訪，幫助了這裡的事工。又有一位弟兄，在2010和2011年，因公幹來到我們的城市。2010年，他來我們的教會崇拜，在途中一枚炸彈在他身後爆炸，造成多人受傷。崇拜後，他分享了所發生的事，也分享他有全職事奉神的負擔。我們為他祈禱，並請求神指引他的生命。感謝上帝對弟兄的旨意，而他就是埔宣現任副堂主任潘偉恆傳道。

2013年，又有4人組成的短宣隊來訪。他們親身體驗我們的工作，有機會接觸當地的朋友，分發了單張和經文，並為當地的信徒祈禱。

儘管香港近年發生了意想不到的巨大變化，但我們祈求神指引和祝福埔宣，繼續擴展神的國。我們感謝神，能多年來與埔宣一起參與天國的事工，求神使用埔宣，成為更多人的祝福。

而我們一直在這個中東國家服侍，並觀察到近年政府強迫和開始教育新一代更伊斯蘭化。如果公民聲言不滿，便擔心會被逮捕或失業。事實上，很多人已被監禁了。

去年，有40多個宣教家庭，無故被迫離開這個國家。政府也實施了新的居留條例，大量宣教士可能在未來兩年內，要離開該國。請為宣教士禱告，讓他們專一信靠神，能夠無懼地依靠祂的保護和供應。

也求神賜給我們智慧，知道如何在疫情期間，有效地分享基督。福音教會在這裡只佔人口的0.007%。無論未來如何，請為教會能夠堅強、信仰得成長禱告。

時代中的互勉
青島雁子

恭喜埔宣已走過差傳的30年頭。差傳佈道是宣道會的DNA，而埔宣家的使命是使萬民作主門徒。願埔宣無論在聖經教導、金錢奉獻、代禱、支持宣教士及栽培差出宣教士上，繼續不遺餘力，完成神所託付給教會的大使命。

現今不穩定的社會情況下，新聞言論、醫療教育、經濟體系都起了變化，加上超過兩年的全球新冠肺炎疫情，已有超過四億多人受感染，五百多萬人死亡，在在叫人恐慌、憤慨、無助。家庭爭拗、教會撕裂、朋友unfriend，使人痛心、沮喪、抑鬱、無奈。當弟兄姊妹毫不避諱在談移民時，我心是沉甸甸的，因不是每個人都有能力或想移民。在這大環境下，可以怎樣持守信仰，並履行大使命？沒有簡單答案。每個世代都有屬那世代的人要承擔的責任，我們既然是神的子民，理當回到上主前，不沉溺在沮喪無奈中，即或現實告訴我們中央對港的掌控只會愈來愈深，所涉及的範疇也愈來愈廣，言論自由空間得由中央來定義。在這動盪不安中，我們更要仰望祂，揣摩祂的旨意並尋求異象。

看祂的手如何在彈丸的香港，以及大中國塑造歷史，便可知危機可化成福音的契機。我們亦可從使徒行傳八章開始學功課，當門徒遭受大逼迫而四散，福音因此傳至猶大全地。腓力怎樣被聖靈感動下到撒瑪利亞領多人信主，包括外邦人埃提亞伯太監信主。在沒有人想得到的情況下，保羅悔改，被神呼召作外邦的使徒。然後彼得見異象，這是教會歷史的轉捩點。當彼得見異象，他不單看到了救恩歷史的開展，更看到自己的位置。是的，要學習以更高的屬靈眼界，和更廣闊的歷史視域去看。我們一方面要接地氣，另一方面要接從上而來的聲音；讓我們貼近鄰舍，體會他們的悲苦掙扎同時，又藉實踐天國價值觀來突破同溫層，並能洞悉神在這大時代中，要我們做的角色位置，因深信我們的主是掌管歷史時空的神。

弟兄姊妹，不要過分擔心自己的前途或香港的前景，我們相信神仍在掌管。存感恩的心，學習多點感謝，每天去數算恩典，讀經祈禱，努力做好自己的角色。或是打工，或是學生，或是主婦，或是自僱人士，愛人，對周圍人友善，主日參加崇拜，同事奉，與肢體一起傳福音，做差傳。不要讓政情及疫情主導生命、遮蔽使命，因我們沒有理由或權利去悲觀和絕望。今天，仍然很多人在救恩的門外，需要你和我去傳福音給他們。讓我們一同呼求阿爸父，一同來作成祂的工。阿們！

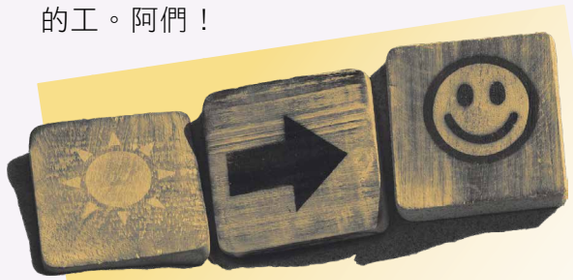

飯團家書

親愛的埔宣家人：

願主耶穌基督的恩惠、神的慈愛、聖靈的感動，常與你們眾人同在！特別與差傳部的你們同在！

「我每逢想到你們，就感謝我的神。」（腓一3）今年是埔宣差傳部成立30週年。雖然飯團並沒有與埔宣家一起走過三十載，但在過去四年有機會與埔宣同行，藉著分享和禱告，天父讓我們一起尋求、認定事奉的方向。

這幾年，飯團起步到C國學習文化和語言，又有機會在A國短期生活，到後來完成第一期學習而轉移到B地居住，嘗試開展新工作平台。正當我們在經歷居住地、角色、工作的轉變和適應時，在家鄉的你們，亦同樣在面對著許多的艱難與挑戰吧？然而你們的禱告與關懷始終如一，而且窩心。感謝差關組的組員，每次跟你們見面，你們的好奇提問，關懷的說話和笑容，都成為我們的鼓勵。你們送的雨傘也回應了我們的需要，所以我們每次下雨、下雪，去上語言課的時候，都帶著它們上路。還有在我們思鄉的日子，你們送上的湯包，不但滋潤了我們的身體，更溫暖了我們的心。

在不斷轉變的環境下，你們總是嘗試並努力求突破，為的就是各盡所能合力興旺福音。謝謝你們的愛護，也謝謝你的忠心。

「三十而立」正好形容今年的埔宣差傳部。30年前，一班弟兄姊妹看見需要、領受感動而組成了差傳部的雛形。或許當年的他們，也沒有想像過日後的差傳部，會有這麼多的發展和變化。蒙神的保守和引導，有新的成員加入，有支持新的工人和事工，一步一步的摸索，一年又一年的恩典。以往的成就正是神信實的證據。

30年前呼召埔宣參與大使命的神，今天仍然呼召埔宣繼續踐行大使命。有說創業難，守業更難。但願「三十而立」的差傳部，在這感恩時刻，回頭看見呼召之恩，仰首靠主繼續走下一個30年。

期待。互勉之。

飯團

Indonesian Ministry Work Begins

Yusuf & Ningsih

30th Mission Department of Tai Po Alliance Church Anniversary (Author: GAH, Yusuf Rona) 30 Years of Proclaiming Christ and Celebrating the Faithfulness of God Praise the Lord, the faithfulness of our God has brought Mission Department this far. Yes, indeed, the LORD has been faithful to us these thirty years and it is fitting to celebrate His faithfulness to us as a church family. I am grateful to God who has chosen my wife and I as His servants to serving as missionary and being part of TPMAC family in Hong Kong. I believe this is God's plan for us, God called and sent us to this mission field. Here I can see the hope, the future, and the joy. It's proven that through 30 th anniversary, the mission department has carried out the Great Commission, spreading the gospel to all nations including Indonesian domestic workers in Hong Kong.

Looking back at 10 years ago how Indonesian ministry has been established (Oct, 2011). Starting from the fact that there are more than 150,000 Indonesians currently in Hong Kong working as domestic helpers, many of whom do not know the Lord. The Mission Department took this opportunity, initiated by Tammy Tang, supported by Rev. Lam Wing Keung and members of Tai Po Alliance Church. A cooperation is formed between Tai Po Alliance Church and Indonesian Alliance Church. Ningsih, a female missionary from Indonesia was sent by Indonesian Alliance Church to develop Indonesian ministry in Tai Po. In order to realize long-term services, one year later Indonesian Alliance Church sent Yusuf, an Indonesian male missionary and as Ningsih's husband to develop Indonesian ministry in Tai Po. Praise the Lord, at the present moment, Indonesian ministry has grown up with a vision: Sent to be a blessing. The mission areas included three shapes, Evangelism: Make a friendship evangelism with care and openness. Discipleship: Develop spiritual and character mature. Multiplication: Become missionary for family, friends, neighbors, and others. By God's grace and power, we committed and continuously seeking to build a caring community and multiplies authentic disciples, where people can love one another, grow in spiritual maturity and develop their gifts has given by God.

Many difficulties and challenges were faced in developing Indonesian ministry at that time. One of the problems is about mission-funds. Considering the high cost of living in Hong Kong, providing funds for two missionaries was not an easy task. Adapting to a new culture and living in a foreign land not always be easy as well and can easily lead to burnout. Feelings of culture shock and isolation begin to set in. Language barriers and foreign social etiquette make us ache for renewed connections with friends and family back home.

Despite all the difficulties, we really appreciated and salute for what the mission department and Tai Po Alliance church has done for us with great care and love. They gave us support through word, prayer and deeds. They be proactive to pray intentionally for missionaries and they make sure missionaries don't feel alone. They praying for our daily activities, personal issues and pastoral wellbeing. They developed of good relationships with missionaries and provided mission-funds needed, etc.

Finally we would like to say, thank you for your support and encouragement through words, prayers and deeds. May we continually bask in the love of Jesus, radiate the love of Jesus to the world and attract lost souls to the Kingdom of God.

Happy 30 th Mission Department Anniversary. God bless you. Amen

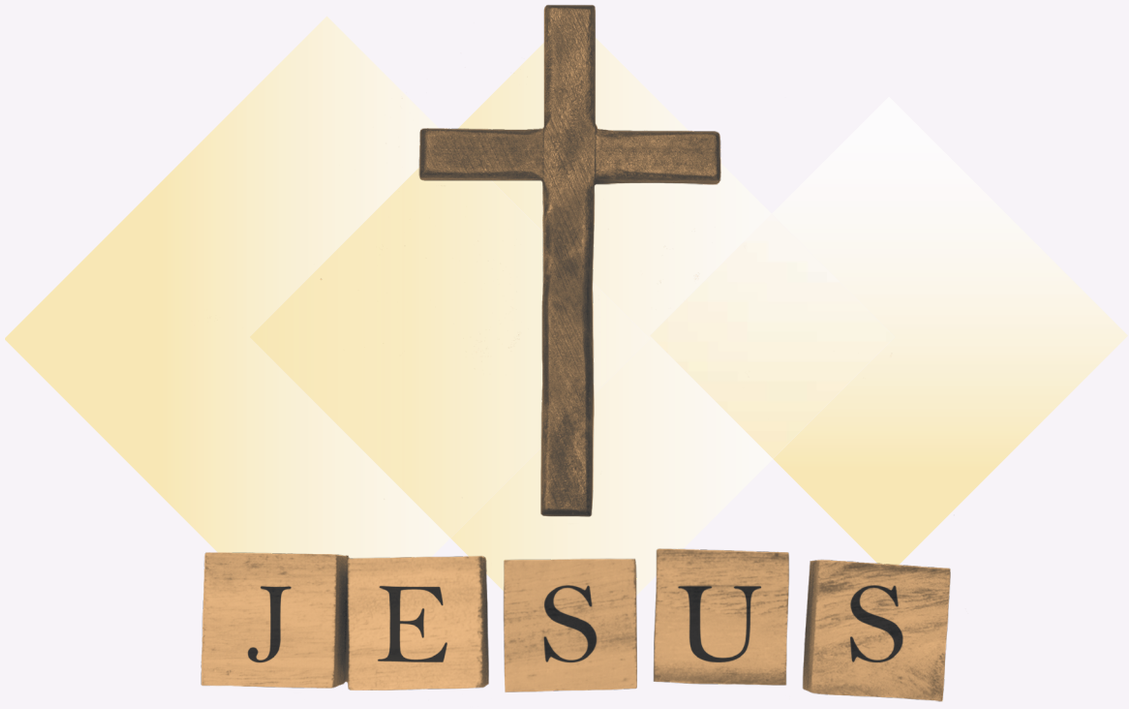

印尼事工的開展
Yusuf & Ningsih

感謝上主，30年傳揚基督和慶祝上主的信實，信實的主帶領差傳走到現在。上主對教會的確信實在配得我們來慶祝。而我與太太亦十分感恩，被上主揀選作為主的僕人來到香港宣教，並作為埔宣的本地跨文化的宣教同工，我相信這是上主給我們召命，呼召並差遣我們來到香港工場。在這裡我看見希望、未來和喜樂。藉著30週年的慶典，足以證明差傳部履行上主的大使命，向萬國傳揚福音，包括在香港的印尼傭工。

埔宣的印尼事工在2011年10月開始，不經不覺已有十年時間，這事工的開始，是因著15萬印尼傭工在港生活，大多數都不認識上主。差傳部看到這個需要，藉著鄧萬齊姑娘擁抱這個異象，並得當時堂主任林永強牧師的帶領，及埔宣家人的支持，就與印尼宣道會商討，並差派宣教士Ningsih一同合作，開展印尼事工。及後亦按住長遠發展需要，聘任印尼宣道會男同工Yusuf（Ningsih丈夫）於一年後加入。感謝神，印尼事工帶著祝福他人之使命一直發展，建立了三大方向：第一是友誼佈道，藉著對人的開放與關懷，建立友誼作福音工作；第二是門徒訓練，訓練建立屬靈生命之成長與成熟；第三是倍增，成為福音的使者，向家人、朋友、鄰舍或他人傳福音。因著上主的恩典與力量，我們一直委身建立一個關愛的群體和倍增的門徒，彼此相愛、靈命成熟，並發揮恩賜。在事工的發展中，我們當然會面對許多問題，其中一個挑戰就是宣教經費。基於香港生活指數高，要支持兩位宣教士的確不容易。其次就是適應香港的文化與生活節奏，容易令人耗盡，文化衝擊與孤單感由此而生。還有語言的障礙與禮儀的不同，容易帶來負面感受。宣教士也要面對重新建立家人與朋友之關係。

除了這些困難，我們實在感謝差傳部與埔宣家對我們所作的關愛，大家藉著多方支持，包括禱告、關心，主動地及全方位地（包括日常生活、個人需要、牧養需要、經濟需要），為我們祈禱，以致我們不會感到太孤單，與我們建立了美好的關係。

最後，我希望在此獻上感恩，感謝你們一直的支持和鼓勵，願主耶穌基督的愛常與你們同在，並向世人反照祂的愛，吸引更多失喪的靈魂，建立上主的國。

讓我們同慶差傳部30週年，願主賜福與你。阿們。

引領萬民來頌讚
木棉

差傳部成立30年，而我在埔宣走過差不多14載，能夠有幸與差傳部同行接近成立的一半年日，真是我的福氣！感恩我由平信徒認識差傳部，到與差傳部一同共事，再成為差傳部關心的宣教士，這一切看見上主很多的恩典，及對這部的祝福。感恩！

初認識這部便感到充滿屬靈氣氛，很有力量，因為這部以禱告和金錢去支持、支援和守望各方各國的宣教士，不斷為宣教士與黑暗勢力去爭戰；這部也成為教會很大的祝福，因實踐著大使命的任務：「所以你們要去，使萬民作我的門徒，奉父子聖靈的名給他們施洗。凡我所吩咐你們的，都教訓他們遵守，我就常與你們同在，直到世界的末了。」（太廿八19-20）

第二階段與這部的部員共事兩年，很感恩看見部員和同工的委身和盡心服侍，大家無論在生活或工作上多忙碌，仍願意付出時間和精力擺上自己，彼此關係的密切和關愛，令我很感動。

第三階段（即現在），感受到他們對宣教士的關懷，尤其是在禱告上的支持（這是非常重要的一環），這也是聖經所教導，讓我們互為肢體，彼此相愛，建立基督的家，實踐「愛」的使命！

回看自己在第一次短宣，從而加入差關小組，一步步認識不同宣教士，了解甚麼是宣教，並因著差關一次外展探訪清真寺，從此與宣教及木民結下奇妙的緣份。上主也藉著這多年在差關及差傳部的種種牧養和教導，以及參與不同短宣或活動，最終帶領我踏上這蒙恩的宣教路，實在感謝、讚美呼召人及為世人走上十架路的上主。

弟兄姊妹啊！我在此誠心鼓勵大家多參與、多關注、多支持埔宣差傳部的事工，每月抽出大約兩小時參與差關聚會，為世界差傳、宣教和宣教士的需要禱告及奉獻，共同為神國擴展大使命，引領萬國萬民齊來頌讚上主的愛。阿們！

冬冬和風風
小指

感恩我於2019年成為埔宣的支持宣教士，也非常感謝教會及弟兄姊妹一直以來的關心與代禱。以下分享兩個與埔宣差關小組成員經　的深刻片段，實在感受到大家的細心與支持。

我被差派前往的工場，是個東亞創啟宣教地區，並以營商身分服侍穆斯林群體。不過，出工場前半年，由於缺乏營商經驗，我仍未能決定以甚麼生意開展平台。當在差關小組分享這需要後，立刻感受到很多弟兄姊妹的關心，後來更有幾位肢體成立一個「小指營商宣教發展小組」，分享並給予很多實質做生意的經驗，幫助了我更好準備生意平台，實在非常感動。其後，透過大家的代禱與幫助，我最後決定以旅遊中介人的身分進入工場。

另外，差傳部安排了一次宣教士家人探訪活動，也令我印象深刻。當日是出工場前一個月，差關小組有9位肢體與小指的媽媽到茶樓飲茶聊天，我與媽媽都非常感激大家；更讓我感到雖在前方服侍時，後方也會有肢體關心及支援我的家人。

我於2019年10月到達宣教工場，開展營商宣教的旅程，需要從零開始認識更多當地的朋友。剛開始時也不知道從何入手，但當記起天父以往「唔使驚、唔使急、唔緊要」的教導，知道可以再次仰望天父的供應，及努力把握每次機會。若到了天父的時間，天父必然有很奇妙的安排。

有次我約了一位當地穆斯林朋友冬冬到我的家相聚，一小時後冬冬臨時邀請我也到他的家坐一坐，我立刻答應了。在他的家坐了一會兒後，奇妙的事發生了：他的一位穆斯林鄰居風風，忽然來到他的家，冬冬便介紹我認識了風風。更令我驚訝的是，這位第一次見面的風風，竟然邀請我當晚到他的家晚餐。最後，當晚冬冬因有事不能出席，只有我和風風兩人在他的家一起吃晚餐及聊天。感恩我與風風不單傾談了日常生活及營商的事情，更有機會互相分享信仰。經過這一天，風風也成為了我的朋友。那一次的經歷，讓我再次經歷天父的計劃，高過自己的計劃，正如箴言十六章9節：「人心籌算自己的道路，惟耶和華指引他的腳步。」

我們在埔宣差關的日子
瑞麟一家

當由少青部升上青年部時，感覺自己長大了，可以自由選擇參與不同的事奉。那時，我們決定參加差關小組。感謝神，在這個小組裡面，原來不單是我們，其實神早已將關心差傳的心志，放在一班叔叔姨姨的心中，我們只是跟隨著他們的步伐，慢慢學習作個差傳人。

記得剛學習為宣教士代禱時候，生活忙碌還要花時間閱讀宣教士長篇的代禱信，感覺有點力不從心。禱文似是在將他們的代禱事項讀給天父聽，只是盡了作差關組員的責任，交了功課便算。何時能將宣教士的代禱信，化成發自內心的祈禱，不再需要靠意志才去祈禱呢？這微妙的轉變，是發生在我們參與短宣之後，花時間踏足工場，親身認識宣教士，又與他服侍的對象建立了關係，那時才能透過代禱信，刻劃出更清晰的影像，流露更真誠的感受，為祈禱注入動力，以祈禱參與前方宣教士的差傳工作。
因此，要作胸懷普世的基督徒，我們不能只靠聽道，而是要行道。行道的開頭，總離不開先靠意志；同時我們也需要學習聖經的真理，理性上說服自己行在神的道中，然後尋找不同的實踐方法。目的只有一個，就是幫助自己真心地愛上神的道，叫我們的行道，不再是因為神的命令，而是因著與神親密的關係。我們能愛一班的未信者，是因神先愛他們。

分享基督的美善，經歷主自己是我們所有事工的目標，差關小組不單是個事奉的崗位，也是個實踐祈禱、與神同工，最後經歷主改變生命的地方。

在如今這個高舉按恩賜、感動服侍的年代，我們能否選擇不參與教會的差傳事奉呢？「主所應許的尚未成就，有人以為祂是耽延，其實不是耽延，乃是寬容你們，不願有一人沉淪，乃願人人都悔改。」（彼後三9）神對於我們的人生固然有著不同的計劃，但神對於世人的心意就只有一個。教會的運作固然需要不同的事奉崗位，但我們同心合一的部分是在差傳，因為學習像主，體會天父的心腸，不能單靠聽道而來，需要以實質的差傳行動來配合。當我們體會從天上來的大愛，擁抱別人的生命，我們才像主活在這個世界。

部長心聲獻呈

感謝神帶領埔宣差傳部經過30年，最初我是由傳道部開始參與關心佈道的事工，之後由林梅艷華師母教導差傳的認識，從本地傳福音到近文化宣教。

記得有一年原本計劃去柬埔寨，一切都跟差會預備妥當，到差不多出發的日子，當地政局動盪，為各人的安全，差會決定取消這次短宣。倉卒間我們只好改去台灣，因有姊妹的家鄉在台灣，可以給短宣隊作探訪。這事令我明白，神有祂的安排，不是我們想去哪裡就哪裡；宣教士在當地的安全、我們的籌劃，一切都在神的掌管中。

最初幾年，我們多是探訪中國內地教會（江門及廣西），後期去遠一些，如柬埔寨及菲律賓這些異文化的國家，我們要學習、適應的就更多，不單是言語及食物，甚至連打招呼的動作都要注意，免得產生誤會。我們要學習尊重他國的文化，同時亦要能夠將福音傳給他們。從中我認識到宣教士的事工，這些年叫我的心更廣闊，神的工場很多，作工的很少，而且是需要多年投入他國文化，與當地人生活，才能更有效地身傳福音。宣教士犧牲自己，離開家鄉和親人，為神事奉，真的令人感動。

記得初期是一小部分人（單位數字）參與差關小組，但我們內聚在一起很開心，也投入其中的學習。我可以說是從零開始認識甚麼是差傳，真的有很多要學習，從理論（頭腦認識）到親身體驗，學習如何與差會合作，辦短宣隊，關心宣教士，為他們祈禱及寫信、寄生日咭等，這些事看似簡單又細微，但對宣教士來說，已是很溫馨及重要的關懷支持了！

為未得之民祈禱，認識10/40之窗，對神的旨意多一點體會，讓萬民得救……抱著這些宗旨，開始辦差傳年會，在教會推動弟兄姊妹認識差傳事工。最初還是有些誤解，如以為短宣只是旅遊，或者太難了，又不曉得傳福音、言語不通、沒有特別恩賜、去到做不到甚麼等等，令人不參與、不關心宣教，這些我們要多禱告，靠神的話影響人的心；人不能作甚麼，只有神親自成全祂的旨意。

見到埔宣在差傳事工上不斷成長，而且有自己的肢體成為宣教士，真為你們感謝神！祝願埔宣差傳事工，在神的帶領下更被神使用，廣傳福音，令多人蒙福。阿們！

何美霞

我在1995年開始參加埔宣的參關小組，感恩能看見埔宣差傳部已走過30個年頭。據了解，埔宣的差傳異象是由林梅艷華師母開始，感動當時不足十人的差關小組。

最初的差關小組，可以說對差傳毫無認識。我們由零開始學習，支持第一個宣教士單位，從而學習如果關心他們，為他們禱告和認識宣教工場等等。然後，差關小組中的一些核心成員，組成了差傳部，慢慢地這一小撮人透過不同方式，將差傳異象推動及至全教會。

當時間慢慢走過，在這30個年頭中，埔宣有更多的肢體關心宣教，為世界守望、參與短宣、支援宣教工場等，甚至不少肢體興起委身於長期宣教，又或正整裝待發前往宣教工場。到今年差關小組的數字更突破40大關，成員比過往更成熟，更懂得如何關心和支援宣教士。看著這些改變，實在從心裡感到欣喜，也感謝讚美我們的天父。

小小的火焰，確能由一小撮人傳至一大群人。但願差傳的小火焰，繼續在埔宣燃點；而當中我們每一個，都能遵行主的大使命，由自身努力做起，將福音傳給身邊的人，及至世界的萬國萬民。

翟慧明

宣教的上主，一直引導埔宣走過這30年差傳之路，讓我們與上主的宣教心同步。自1994年參與差關小組至1998年作為差傳部長，回顧上主這廿多年的厚恩，有幸成為當中的蒙恩者與見證人。

在差關小組的日子，弟兄姊妹能對上主愛普世的心有更多的認識，且以不同的心思意念來回應。有的是走到前線去回應萬民歸主的呼召，有的是作後方支持、關懷、推動、教育。正如腓立比書三章16節所言：「然而，我們到了甚麼地步，就當照著甚麼地步行。」

宣教是從一位有情的上主開展，埔宣的差傳也由一群有「關懷宣教情」的弟兄姊妹開始，直到今日。就讓這份情誼，繼續延伸埔差的差傳工作，叫我們能與萬國萬族萬民，一同等候基督再來的那一日，同享主恩光的榮耀。

龔林明珠

感恩，上主讓我在過往30年中，有機會透過差傳主日學、差關小組、差傳部的培育，去體會上主的大能與恩情！

在過程中也有不少短宣體驗，當中叫我印象較深刻的，是去泰北短宣，在屬靈上的震撼與經歷，很難以文字形容。祂讓我看見祂的大能，透過神話語及禱告，讓我們見證過百村民願意相信主。另外，於兩個囡囡三歲時，與她們一起去四川短宣，亦是我人生一大考驗與挑戰。過程中我主要是照顧囡囡及作點分享；然而，我先生可以積極承擔組長的服侍，確是一件美事，亦是一家人一同經歷上主的好機會。

主啊，祢真偉大！這刻心中不期然就唱起這首歌：主阿！我神，我每逢舉目觀看，祢手所造一切奇妙大工……

祢讓我能一幕又一幕地重溫祢在孩子及埔宣生命中的奇妙作為。祢把無變有，由沒有差關小組變成有差關小組，由沒有差傳部變到現在的差傳部，又毫無差傳奉獻的觀念變到今日的差傳的奉獻，實在讓我們看見上帝的恩典及扶持。

還記得第一次的差關小組，是在林梅艷華師母的家中進行，是讓肢體經歷有使命感及服侍的小組聚會；到如今，願意參與的人數已經增長了不少，期望有更多弟兄姊妹願意投身這服侍，願意被上帝觸動，無論在差傳後方或在前方，用生命、用說話，分享主的福音與恩典：

上主恩領歲月增
耶穌愛我你和他
請勿忘掉上主恩
一同禱告與差關

相信除了受浸、結婚、懷孕之外，參與差傳，實在是我人生中很重要的經歷！

馮徐利霞（Jessica）

30年來的事工，真不容易，有著肢體默默的耕耘，並主耶穌元帥的帶領，成就今天埔宣差傳事工，細想主的恩典夠我們用。

上帝的恩典，營造教會興旺

因聖靈的感動、李玉華夫婦的回應，成為埔宣第一對被差派的宣教士。當時教會內的弟兄姊妹，因上帝的恩典，上下一心，為我們的宣教士常常感恩禱告和喜樂，並因此對差傳事工有更多認識和關心。

差傳國度的擴展

當時差傳部的差關小組，恆切禱告上帝，懇求為埔宣的差傳事工，能擴展更廣闊的境界——讓教會的肢體，多認識和支持不同宣教士，並對差傳認獻有更大負擔。感謝主，年終時弟兄姊妹支持多位宣教士，最後的認獻金翻倍並有餘，正如主說：「敞開天上的窗戶，傾福與你們。」（參瑪三10）

主基督是和平之君

我曾親眼看到教會內有兩位弟兄，過往因誤會而互不理睬，但因一同參與短宣而重新和好，「因祂使我們和睦，將兩下合而為一，拆毀了中間隔斷的牆」（弗二14），相信主不只能將近處的肢體合而為一，必能更將遠方未認識主的人，與我們合而為一，連結於主耶穌。

回顧差傳事工，感恩事情實在太多。願主繼續帶領埔宣的差傳，因為國度、權柄和榮耀，全是主的，直到永遠。阿們。

張世強

Be a World Christian

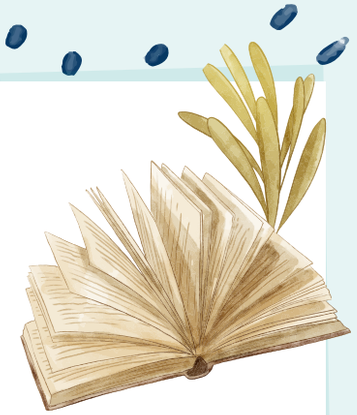

還記得自己讀中學的時候在VBS(暑期聖經班)幫手，最喜歡就是與小朋友一起聽宣教士故事時，故事不單精彩，而且給人留下深刻的印象。我在想是什麼動力另他們願意放下舒適的生活和自己的文化，跑到一個不懂當地的語言和文化的陌生地方去生活，有些還死在那裡。雖然我當時不明白，但我對這些宣教士卻肅然起敬。

不知不覺在埔宣差傳部服侍了多年，實在是感恩，神讓我可以在擴展祂的國有份。由初初為宣教士禱告開始到現在差遣本堂宣教士，上帝過去三十年來在埔宣播下了普世宣教的種子。記得剛剛加入差關小組時，只是每月一次開會為支援的宣教士禱告，慢慢也去宣教體驗參加了張家界的助學事工，還去了不同的短宣，現在還在差傳部裡服侍。

這麼多年在差傳部的學習，神大大地開闊我的眼界，讓我看到世界不同的地方對福音的需要，體會到“要收的莊稼多，做工的人少”(太9:37)。神亦一步一步帶領著埔宣差傳事工的發展，由支援外面的宣教士，到現在我們差派埔宣自己的宣教士，還有本地的印尼事工，我們都看見神不斷地使用埔宣參與開拓祂國度的計劃。

非常感謝神，埔宣的弟兄姊妹也承傳著差傳的DNA，這麼所年來，弟兄姊妹一直都用不同方式來參與差傳的事奉，出錢出力，參加差關小組，為宣教士禱告，參加宣教體驗(短宣)，沒有弟兄姊妹參與，埔宣的差傳事工也不可能發展到今天的地步，我深信這是神所喜悅的。

三十年的恩典數之不盡，但這才是開始。未來的三十年我相信神在擴展祂的國還有更大的事要埔宣去為祂成就，面對世界的新常態，穆斯林在世界各地(包括香港)快速的膨脹和擴展，埔宣差傳事工要好好的禱告，尋求上帝的旨意。目前世界對宣教資源大部分都投入在福音已及之地(Reached People)，最需要的福音未及之地(Unreached People)卻得不到足夠資源去開拓福音工作，如何使用上帝交付給埔宣的資源也值得差傳部去思考。

每當提起大使命我們馬上就想起馬太福音28:18，但是在創世紀12:3，上帝給亞伯拉罕第一個使命就是“地上的萬族都要因你得福”，神的心意和計劃一早就是讓所有的人可以得到祂的祝福和恩惠。願神在下一個三十年繼續使用埔宣來成就祂的心意和計劃，使萬國萬民萬族都可以得到耶穌基督救恩的福分和恩惠，讓我們一起來學習做一個普世基督徒，阿門!

林超明(Mark)

大約1995年，上帝在加拿大教會一個差傳年會，藉講員呼召我去事奉祂。（若有一天上帝呼召你，不計較你有沒有任何專長，你願意給神用嗎？）

我很清楚記得當晚的情況，我流著眼淚回應主：我算甚麼？上帝肯用我，真的求之不得！話雖如此一 原來在我一生事奉上，並不是如此。我經常掙扎、逃避、抗拒。感謝神呼召我進入神學院，帶我進入埔宣作傳道人。我滿以為已完成了上帝給我的呼召，但在作傳道的期間，上帝竟然給我發出另外一個呼召，去服侍印尼姐姐。

記得2008年有個印尼之夜，一位姊妹分享，一個宣教士一生人能在宣教工場帶一位穆斯林信主，已很難得；但上帝已將12萬印尼姐姐帶到香港，就在你家門，甚至有些印尼姐姐在香港信主後，帶領一家一族信主！面對這12萬未信主的，當時我很感動，但不久自己也刻意忘記，因為我一直十分抗拒穆斯林，有個不正確觀念，認為向穆斯林傳福音是十分危險的。

但上帝沒有放棄對我的呼召，祂讓一位傳道人幫我教印尼姐姐英文，就這樣我在不太情願下開展了英文班。我對我自己說，我是不做印尼事工，甚至跟同工說我是不做印尼事工的。但神改變我，讓我一次在別的教會向印尼姐姐講道時，進入教會門口便見到十多位印尼姐姐，我流淚。當傳道人為我作講員禱告時，我流淚。當崇拜時，我們一起唱約翰福音章16節，我流淚。

講道完了，傳道人請我為印尼姐姐禱告祝福，我一邊禱告，一邊流淚。上帝讓我知道，祂是那麼愛印尼姐姐。我也不知為何自己慢慢學起印尼話來，但我並不是完全委身，仍然有很多害怕和掙扎。上帝藉明陣再次與我相遇，再次讓我向祂委身，服侍印尼姐姐。

但發展印尼事工，一切全是神工作。十年前上帝安排我及牧師與印尼宣教士見面，他們想了解在香港發展印尼事工的可能性，而我們也希望有宣教士幫教會發展印尼事工。從我們認識宣教士，到Ningsih宣教士正式到香港參與印尼事工，過程只用了9個月（申請簽證一個月便完成）。於是宣教士在2011年9月17日到港，我們在2011年10月2日正式有印語崇拜，當時只有8人，現在差不多有50人。我們的印尼崇拜，到今年10月將達9年，我們怎能不感恩，稱謝上帝成就大事！願榮耀歸給我們的上帝。

鄧萬齊姑娘

感謝主的厚愛和恩領，讓我們夫婦看見主在宣教路上顯恩情 ！

玉華在上世紀80年代中信主，90年代初香港恩臨萬邦運動播下了差傳的種子，更在母會埔宣的差傳教導及造就下成長，包括差傳主日學、短宣參與（後期的參與遍及亞、非、美洲等地，激勵了自己宣教心志）、差傳部部員及差關小組組員的事奉，學習關心差傳和逐步投身長期宣教。回望這段路，十分回味當時與對差傳有心志的弟兄姊妹，大家全情投入追求認識差傳的熱忱。

艷薇則早在70年代中信主，初信時已深深被基督的愛吸引，並深信這寶貴的救恩是給予世人的，更藉宣教士傳記、差傳刊物、教會教育及弟兄姊妹一同關心差傳等等，使自己在各方面都能接觸、明白、深化，也透過短宣來探索自己的位分及神的心意。後蒙神開路，於1991-93年得教會及兄姊的支持與代禱，完成福音船「忠僕號」兩年宣教的體驗及服侍，足跡遍及半個地球，深切體會世人需要主的異象，更明白到海外華人的需要。

我們在教會認識約有十年，在1999年初戀愛，至年底結婚，心志是共同服侍主。終於在2000年一次的宣教大會並母會的秋令會中，我們不約而同地清晰蒙神呼召，領受同一段經文（羅十二1-2），一同託付成為「活祭」，自此一直未敢忘記神給我們的呼召。同年修讀亞洲宣教學院夜間一年宣教學課程，增進對宣教的認識。我們認定全職服侍神是最蒙福的路，因此毅然辭去薪高糧準的工作，並盼望畢業後投入全時間事奉的行列。在2001年入讀建道神學院，切實尋求神給我們的宣教路。期間玉華曾參與學院宣教團契團長的事奉，艷薇當文書，擴闊了我們的視野。這數年間更認識了不少的宣教士，他們的生命確實激勵了我們。

經過四年神學訓練、中南美洲宣教，後在堂會、差會和宣教工場的印證和認可下，我們終於踏上宣教路。雖然經歷了各式各樣、大大小小的轉變和艱難，到現在於厄瓜多爾基多工場，我們自始至終站穩在主賜中南美洲呼召的路上，如今已經16年了，事奉的心志仍是熾熱，此志不渝！

李玉華、梁艷薇宣教士夫婦

肢體感恩獻呈

我於未有差傳部時已經參加差關小組，可以說是元老級組員，見證了埔宣差傳的發展，由最初開始探索如何支援宣教士，到現在有系統地支援他們，看見神的祝福及帶領。

記得開初我們只有支持三至四位宣教士，到現在支持十多位宣教士，都滿滿看見神的恩典，帶領及祝福著埔宣的宣教事工。透過祈禱及金錢上的支持，我們能成為宣教士的後盾，讓他們有能力於工場上打拼。

而我們組員且透過差傳部，能了解宣教士及工場的需要，作出適當的支援及代禱，並感同身受地支援他們，與他們同哭同笑。宣教士分享工場見證，讓我們滿滿看到神的工作及帶領，成為自己的激勵。

作為信徒，我們也承擔昔日信徒所領受的福音棒子及使命，將福音傳給普天下萬民。差傳你我他，大家齊參與。不論在行動上及金錢上，讓福音傳遍萬族萬民。神給我們大使命，是往普天下去傳福音，使萬民作主的門徒，正是差傳的使命。

「所以你們要去，使萬民作我的門徒，奉父子聖靈的名，給他們施洗。凡我所吩咐你們的，都教訓他們遵守，我就常與你們同在，直到世界的末了。」（太廿八19-20）

陳惠兒

我大約是由2003年開始加入差關小組，2004年就加入差傳部，大部分時間都有參與部的服侍。這麼多年，透過參與差傳部、差關小組及其他活動如短宣，讓我對宣教士有更多的認識，知道他們在宣教工場中的一些經歷，對自己的信仰生命也有正面的影響。因此我在這裡也鼓勵大家，能否讓自己在宣教的事情上有多些參與呢？我相信這些參與，也能豐富你們的信仰生命。大家一起努力！

唐嘉豐

各位大家好！我是譚靄靈（Ellen），能夠有幸代表一群差關小組的肢體，在此分享我的感受與想法，實在是我的榮幸。

不知道大家有沒有看過卡通片叮噹（或稱多啦A夢），叮噹有部時空穿梭機，常與主角大雄穿梭於不同時空，其實這個就是我在差關小組的感受。當我們閱讀宣教士的代禱信，認識他們的差會、事工與服侍群體，與他們對話，在他們回港述職時，聆聽他們的心聲，上主就頓時將寶康副堂，轉變成另一個領域。祂就打開我們的眼睛，讓我們第一能看見世界不同地方需要，真實有許多屬靈與肉體的需要；第二讓我們看見上主的工作，在當中擴闊我的領域。不單如此，上主更常提醒我，祂有不同的工作方法，以致我更能認識神。感謝神，我一直看到自己的渺小與上主的偉大，並幫助我用信心建立自己。

正因如此，我愈長時間參與差關小組的服侍，便愈體會我的成長過於我的服侍。我們在背後用祈禱托住前線宣教士，但這卑微的服侍，能令我在神普世差傳的計劃中有分。

在為宣教士祈禱服侍上，當我們認識多了，便會察覺宣教士雖然領受呼召在工場上見證神，但始終是個普通人，與一般人一樣有他的感受與軟弱。若你聽到教會中的弟兄姊妹有需要，你會否為他們祈禱？當你更深入認識宣教士，就能產生共鳴，不單閱讀他們在代禱信中的文字，更可以真誠地為他們祈禱。

近年，神帶領我思考兩點：第一，我可以如何影響我的兒女，關心並開他們屬靈的眼睛，讓他們看到世上失的靈魂？第二，差關小組並非單是個每月一聚的小組，而是一班來自不同團契、不同年齡背景，但有相同心志的肢體，一同關愛神在世界上的工作。這我們的信仰與使命，豈能將它分開？若神許可，我們可與那些未得之民，不論在近或遠，分享我們的信仰。我們未必被召成為宣教士，但不代表我們沒有這個信念和使命。神已賜我們不同的崗位。

未知神召你在哪個崗位，參與祂在世的工作？若然你想清楚，我誠意邀請你參與差關小組，並且讓主向你揭示祂的心意，了解祂如何祝福我們參與祂的聖工。

譚靄靈（Ellen）

感恩神帶領埔宣差傳部走過30個年頭！回望過去，感謝神讓我有機會參與差傳部部員的事奉及成為差關小組組員。透過參與短宣、宣教士的分享，豐富了我對宣教的認識，讓我體會到自己的限制，及神的大能及恩典。

在每月一次的差關聚會中，我們有機會聽到不同的宣教士分享，也有分組為我們支持的宣教士祈禱。縱然未必可以時常與他們見面，也有些宣教士是我之前不認識的，但透過閱讀他們的代禱信、為他們祈禱，漸漸對他們有種「這麼遠、那麼近」的感覺；當有機會與他們見面時，便會多了一份熟悉感。雖然未必能到每個工場去探望他們，但卻能參與禱告的行列，藉著禱告及關心，與他們一同經歷上帝的信實及奇妙的作為。

最後，感謝差關小組令我更認識宣教，知道更多宣教士的心路歷程，並學懂應怎樣關心宣教士等等。知道宣教路從來不容易走，但當知道有一班肢體默默在背後支持、代禱，相信這對宣教士來說是非常鼓舞的。在這個30周年的日子，祝願埔宣差傳部及差關小組繼續堅守使命，讓更多弟兄姊妹認識差傳，並成為更多宣教士的祝福。

大珠

各位弟兄姊妹大家好！我是初青團的逸軒，2019年才加入差關，相比差傳部30年的歷史，我只參與了短短約十分之一的時間，但加入後，讓我看見上帝在世界各處的工作。更重要的不單是看見，更可以參與其中，讓我能更了解各宣教單位的情況和需要，可以藉著禱告和短宣，參與服侍。

感恩在差關當中有機會認識世界，亦讓我看見更多可能，並上帝所成就的美事！感恩上帝讓我能在差關中學習和成長！願主祝福並繼續使用每位弟兄姊妹！

朱逸軒(軒仔)

歷史回顧

1992年教會以「回到聖經去」作為年題，除了主力於初信栽培、基礎信仰和聖經課作為裝備以外，更加設專題教導，於同年5-7月開辦了差傳課程，結果於11月孕育、成立了差傳關懷小組，由當年7位學員所組成。

成立的三大目的：

1. 增進組員對差傳異象及知識，彼此鼓勵，加強對差傳的負擔；
2. 認識和關懷宣教工場及宣教士；
3. 推廣差傳和差關異象。

接續1992年的起動，於1993年以恩臨萬邦為教會主題，目的在擴闊屬靈的眼界，不單繼續用祈禱作為服侍（每兩月一次全教會性祈禱），使用不同的文字工作推動宣傳，當中設置了暑假短宣，約有20人參加，以致於教會於1994年1月成立了差傳部，希望有系地推動宣教工作。同年亦開始以金錢作為支持陳志成宣教士前後非洲宣教，同時亦展開更濶的推展，包括支持差傳機構與神學生短宣的支緩。

1994年11月，已設立差傳年會，並成立差傳基金認獻作為支持宣教工作。及至1996年之財政預備中，亦再加增支持多一位宣教士和增設關心宣教士節期禮物，作為實質支持宣教士的參與。不單如此，亦在同年增設支持傳道同工參與短宣，推動教會的同工參與承接這福音的棒子，可見為差傳部建立美好的發展基礎。

1998年更計劃與兒童和少青部合作舉辦差傳活動，以作差傳上的推動，教會更於行事歷將11月定為差傳月，用作推動整發展。

2001年開始展開中國事工，參與房角石短宣，同行亦預備2002年將投放金錢，支持中國湖南事工的發展，確立我們在中國福音事工上的里程碑。同年我們亦學習對不同的地區性作出支緩，預備參與在泰國和柬埔寨工場的發展。2002年學習關心中國，曾往湖南教會交流，確立了我們的中國事工，並看見當地傳道同工的需要，學習於2003年起在金錢上支緩這些傳道同工。

一直到2005年，本部繼續承擔起差傳的工作，並學習作差遣者，並聘請了儲備宣教士李玉華夫婦，預備前往宣教工場，並於2006年初，差派他們往南美工場宣教。直到2009年，本部有機會接觸印尼傭工群體，並於同年11月由同工、執事前往印尼短宣探索，奠下我們開設本地跨文化事工的基石。及至2011年，我們成功聘請印尼宣教士來港服侍，更於同年10月開設印尼崇拜。

及至2013年，本地印尼事工持續發展，本部增聘多位印尼宣教士Yusuf參與印尼事工的發展，同年開設短程短宣體驗，讓超過40位肢體有機會體驗短宣，更在年底出訪土耳其，探望我們的宣教同工。

2014年李瑞麟夫婦神學畢業回母會事奉，作為儲備宣教士預備參與宣教工作，並在教會吸收牧養經驗；及至2016年，他們確定泰國的呼聲，並於同年11月受差遣出發至宣教工場。

及至2017年開始，教會進入參與差派宣教士往工場的時代，當然我們同樣面對經濟需求增加的壓力，不過感謝神的預備，叫我們一無所缺。同年印尼事工繼續不斷擴展，亦有區內教會與我們合作服侍印傭，並以興趣班接觸對象，以此建構新的事工發展。同年亦開展廣東省短宣，鼓勵肢體嘗試參與，感謝神有不少家庭全家大小一齊參與，亦不乏有年長的肢體參與。

到了2018年，神給我們清楚的異象，需要更大參與差遣宣教士的工作，故我們再次重新設儲備宣教士的角色，並通過執事會的認同，盼望在三年內建立同工並差遣到工場。我們除了作教會的角色，亦需要肩擔起部分差會的角色，以致能促成大使命，求主保守帶領。

2018年10月，我們認同了木棉對穆民福音事工的異象，聘請了木棉作為儲備宣教士，將計劃進一步落實。同年接納小指宣教士領受了穆民福音事工的呼召，並於2019年9月，差遣他到創啟地區宣教。及至2020年疫情出現，影響了差傳事工進一步發展。但感謝神，到了2021年1月，神再次帶我們作差遣教會，並差派木棉到另一個創啟工場。2021年初，得悉會友領受宣教呼召，進入神學院裝備；同年亦有肢體，領受呼召要成為宣教士，開始接受神學裝備，我們亦於年底接納該肢體成為指環宣教士，並計劃明年往宣教工場服侍。

1992年

5-7月：開辦差傳主日學課程
7月：8位肢體參加了中國、台灣、泰北、馬來西亞短宣
11月：成立差傳關懷小組，成員7位

1993年

全年：8位差關成員、6次教會祈禱會、崇拜中5次差傳主日及午間工場分享會
5-7月：差傳主日學
7月：20位肢體參加了中國、台灣、菲律賓、馬來西亞短宣

1994年

全年：15位差關成員、6次教會祈禱會、崇拜中3次差傳主日
1月：成立差傳部
5-7月：差傳主日學
8月：28位肢體參加了台灣短宣（聯堂：埔宣、太和、新興）
11月：差傳年會、設差傳基金

1995年

全年：15位差關成員、6次教會祈禱會、每月一次差關小組及支持陳志成宣教士
5-7月：差傳主日學
7月：15位肢體參加了澳門短宣
11月：差傳年會（雙主日）

1996年

全年：11位差關成員、3次教會祈禱會、每月一次差關小組及支持陳志成和梁建球宣教士（共2位）
4、9月：兩度探訪中國教會，包括同工、執事與差關小組
5-7月：差傳主日學
11月：差傳年會

1997年

全年：15位差關成員、3次教會祈禱會、每月一次差關小組及支持王興基和梁建球宣教士（共2位）、恆常支持4間機構
7月：7位肢體參加了台灣短宣
8月：12位肢體參加了中國短宣
9-11月：差傳年會
11月：差傳年會（主日）

1998年

全年：20位差關成員、4次教會祈禱會、每月一次差關小組及支持王興基和梁建球宣教士（共2位）、恆常支持4間機構
2月：7位肢體參加了柬埔寨短宣
8月：24位肢體參加了台灣短宣
11月：差傳年會（主日），定為差傳月

1999年

全年：13位差關成員、4次教會祈禱會、每月一次差關小組及支持王興基和梁建球宣教士（共2位）、恆常支持4間機構
5-7月：差傳主日學
9月：5位肢體參加了越南短宣
11月：差傳年會（主日）

2000年

全年：差關成員、4次教會祈禱會、每月一次差關小組及支持王興基和梁建球宣教士等（共3位）、恆常支持4間機構
4月：中國短宣
8月：16位肢體參加了柬埔寨短宣
9-11月：差傳主日學
11月：差傳年會（主日）

2001年

全年：20差關成員、4次教會祈禱會、每月一次差關小組及支持王興基和梁建球宣教士等（共3位）、恆常支持4間機構
4月：差傳主日學
8月：5位肢體參加了越南短宣
9-11月：差傳主日學
11月：差傳年會（主日）

2002年

全年：差關成員、4次教會祈禱會、每月一次差關小組及支持王興基和梁建球宣教士等（共3位）、恆常支持四間機構、每季一次教會公禱會
5月：6人探訪湖南教會
8月：15位肢體參加了中國湖南短宣
9月：14位肢體參加了東南亞交流探訪體驗
9-11月：差傳主日學
11月：差傳年會（主日）

2003年

全年：17差關成員、4次教會祈禱會、每月一次差關小組及支持王興基和柬埔寨宣教士等（共3位）、恆常支持4間機構
8月：15位肢體參加了中國湖南短宣
9月：5位肢體參加了泰國短宣
9-11月：差傳主日學
11月：差傳年會（主日）

2004年

全年：19差關成員、6次教會祈禱會、每月一次差關小組及支持王興基和柬埔寨宣教士、司徒潔玲夫婦、恆常支持4間機構
4月：6位肢體參加了泰國短宣
8月：19位肢體參加了中國湖南短宣
9-11月：差傳主日學
11月：差傳年會（主日）

2005年

全年：16差關成員、6次教會祈禱會、每月一次差關小組及支持王興基和李妙玲宣教士、司徒潔玲夫婦、恆常支持4間機構
6月：16位肢體參加了柬埔寨短宣
8月：8位肢體參加了中國湖南短宣、聘請李玉華作儲備宣教士
9-11月：差傳主日學
11月：差傳年會（主日）

2006年

全年：14差關成員、6次教會祈禱會、每月一次差關小組及支持王興基和李妙玲宣教士、司徒潔玲夫婦、恆常支持四間機構
3月：李玉華宣教士差遣禮往南美宣教
6月：7位肢體參加了泰國短宣
8月：13位肢體參加了中國湖南短宣
9-11月：差傳主日學
11月：差傳年會（主日）

2007年

全年：14差關成員、6次教會祈禱會、每月一次差關小組及支持王興基和李妙玲宣教士、司徒潔玲夫婦、李玉華宣教（共4位）、恆常支持4間機構

4月：9位肢體參加了泰國短宣

8月：15位肢體參加了中國湖南短宣

9-11月：差傳主日學

11月：差傳年會（主日）

2008年

全年：14差關成員、6次教會祈禱會、每月一次差關小組及支持王興基和李妙玲宣教士、司徒潔玲夫婦、李玉華宣教士、陳彩瓊、陳天鳳（共6位）、恆常支持5間機構

4月：9位肢體參加了泰國短宣

8月：6位肢體參加了中國湖南短宣、1位參加非洲短宣

9-11月：差傳主日學

11月：差傳年會（主日）

2009年

全年：14差關成員、6次教會祈禱會、每月一次差關小組及支持王興基和李妙玲宣教士、司徒潔玲夫婦、李玉華宣教士、陳彩瓊、陳天鳳、江兆仁夫婦（共7位）、恆常支持5間機構

3月：7位肢體參加了四川短宣

8月：9位肢體參加了中國湖南短宣

7月：6位肢體參加了四川短宣

9-11月：差傳主日學

11月：差傳年會(主日)、同工執事印尼短宣探索之旅

12月：通宵祈禱會一差傳事工

2010年

全年：26差關成員、6次教會祈禱會、每月一次差關小組及支持王興基和李妙玲宣教士、司徒潔玲夫婦、李玉華宣教士、陳彩瓊、陳天鳳、江兆仁夫婦（共7位）、恆常支持3間機構

8月：12位肢體參加了中國湖南短宣

9-11月：差傳主日學

10月：多位肢體參加了澳門短宣

11月：差傳年會(主日)

12月：25位肢體參加了柬埔寨短宣

2011年

全年：25差關成員、6次教會祈禱會、每月一次差關小組及支持王興基和李妙玲宣教士、司徒潔玲夫婦、李玉華宣教士、陳彩瓊、陳天鳳、江兆仁夫婦（共7位）、恆常支持4間機構

3月：4位肢體參加了四川短宣

7月：7位肢體參加了四川短宣

8月：9位肢體參加了中國湖南短宣、20位少青清遠短宣

9月：6位肢體參加了中國湖南短宣（畢業營）、印尼宣教士Ningsih到任

9-11月：差傳主日學

10月：首次印尼語崇拜

11月：差傳年會（主日）

12月：25位肢體參加了柬埔寨短宣

2012年

全年：29差關成員、6次教會祈禱會、每月一次差關小組及支持王興基和李妙玲宣教士、司徒潔玲夫婦、印尼宣教士、陳彩瓊、青島雁子、愛民、敏堅夫婦（共8單位）、恆常支持4間機構、增設代禱事項於每週崇拜程序表、週六印尼事工晨禱會

3月：3位肢體參加了四川短宣

7月：7位肢體參加了四川短宣

8月：14位肢體參加了中國湖南短宣、2位參與泰國聯合短宣

9-11月：差傳主日學

10月：6位肢體參加了中國湖南短宣（畢業營）

11月：差傳年會（主日）

12月：27位肢體參加了柬埔寨短宣

2013年

全年：32差關成員、6次教會祈禱會、每月一次差關小組及支持王興基和李妙玲宣教士、司徒潔玲夫婦、2位印尼宣教士、青島雁子、愛民、敏堅夫婦、李文康夫婦（共8單位）、恆常支持4間機構、增設代禱事項於每週崇拜程序表、週六印尼事工晨禱會

2月：印尼宣教士Yusuf到任

3月：2位肢體參加了四川短宣

4月：17位肢體參加了泰國短宣

5月：47位肢體參加了廣州短宣

6月：3位印尼姐姐受浸

7月：11位肢體參加了四川短宣

8月：10位肢體參加了中國湖南短宣、13位參與泰國聯合短宣

9-11月：差傳主日學

10月：2位肢體參加了中國湖南短宣（畢業營）

11月：差傳年會（主日）

12月：4位肢體參加了土耳其短

2014年

全年：36差關成員、6次教會祈禱會、每月一次差關小組及支持王興基和李妙玲宣教士、司徒潔玲夫婦、2位印尼宣教士、青島雁子、愛民、敏堅夫婦、李文康夫婦、孫世萬夫婦（共9單位）、恆常支持4間機構、增設代禱事項於每週崇拜程序表、週六印尼事工晨禱會

3月：多位肢體參加了四川短宣

4月：17位肢體參加了泰國短宣

7月：10位肢體參加了四川短宣

8月：16位肢體參加了中國湖南短宣、46位肢體參加了廣州短宣、聘請李瑞麟夫婦作儲備宣教士

10月：3位肢體參加了中國湖南短宣（畢業營）、5位參加西北短宣

11月：差傳年會（主日）

2015年

全年：27差關成員、6次教會祈禱會、每月一次差關小組及支持王興基和李妙玲宣教士、司徒潔玲夫婦、2位印尼宣教士、青島雁子、愛民、李文康夫婦、孫世萬夫婦、菜心夫婦（共9單位）、恒常支持6間機構、增設代禱事項於每週崇拜程序表、週六印尼事工晨禱會、開始進入團契領會事工

4月：17位肢體參加了泰國短宣

5月：51位肢體參加了廣州短宣

7月：4位肢體參加了四川短宣、主日學課程

8月：17位肢體參加了中國湖南短宣

9月：4位肢體參加了希國短宣

10月：2位肢體參加了中國湖南短宣（畢業營）、5位參加西北短宣

11月：差傳年會（主日）

2016年

全年：25差關成員、6次教會祈禱會、每月一次差關小組及支持李妙玲宣教士、司徒潔玲夫婦、2位印尼宣教士、青島雁子、愛民、敏堅夫婦、李文康夫婦、孫世萬夫婦、菜心夫婦、麥子（共10單位）、恒常支持6間機構、增設代禱事項於每週崇拜程序表、週六印尼事工晨禱會、開始進入團契領會事工、主日學課程2個

4月：17位肢體參加了泰國短宣

5月：79位肢體參加了廣州短宣、李瑞麟夫婦到泰國接受宣教訓練

7月：4位肢體參加了四川短宣、35位肢體參加了廣州短宣、2位少年人參與一個月短宣體驗

8月：18位肢體參加了中國湖南短宣

9月：聘請潘偉恒傳道為差傳部同工

10月：6位肢體參加了中國湖南短宣（畢業營）、5位參加西北短宣

11月：差傳年會（主日）、李瑞麟夫婦差遣禮

2017年

全年：30差關成員、6次教會祈禱會、每月一次差關小組及支持李妙玲宣教士、司徒潔玲夫婦、2位印尼宣教士、青島雁子、愛民、敏堅夫婦、李文康夫婦、孫世萬夫婦、菜心夫婦、麥子、李瑞麟夫婦（共11單位）、恒常支持6間機構、增設代禱事項於每週崇拜程序表、週六印尼事工晨禱會、開始進入團契領會事工、主日學課程2個

4月：26位肢體參加了廣州短宣

6月：12位肢體參加了黃金閣短宣

7月：數位肢體參加了中國文化交流

8月：11位肢體參加了中國湖南短宣、9位肢體參加了廣州短宣

11月：差傳年會（主日）

12月：35位肢體參加了廣州短宣

2018年

全年：36差關成員、4次教會祈禱會、每月一次差關小組及支持李妙玲宣教士、司徒潔玲夫婦、2位印尼宣教士、青島雁子、敏堅夫婦、李文康夫婦、孫世萬夫婦、菜心夫婦、麥子、李瑞麟夫婦、飯團夫婦、手物夫婦（共12單位）、恒常支持6間機構、增設代禱事項於每週崇拜程序表、週六印尼事工晨禱會、開始進入團契領會事工、主日學課程1個

4月：19位肢體參加了廣州短宣

6月：9位肢體參加了黃金閣短宣

7月：約20位肢體參加了廣州短宣

8月：7位肢體參加了中國湖南短宣

11月：差傳年會（主日）

12月：22人參加廣州短宣、19人參加泰國短宣、23參加柬埔寨短宣、2參加西馬聯合短宣

2019年

全年：36差關成員、4次教會祈禱會、每月一次差關小組及支持李妙玲宣教士、司徒潔玲夫婦、2位印尼宣教士、青島雁子、敏堅夫婦、李文康夫婦、孫世萬夫婦、菜心夫婦、麥子、李瑞麟夫婦、飯團夫婦、手物夫婦、儲備宣教士（共12單位）、恒常支持6間機構、增設代禱事項於每週崇拜程序表、週六印尼事工晨禱會、開始進入團契領會事工、主日學課程1個

5月：7位肢體參加了東亞短宣

6月：6位肢體參加了黃金閣短宣

7月：8位肢體中國湖南短宣

8月：27人參加泰國短宣

11月：差傳年會（主日）

2020年

全年：37差關成員、4次教會祈禱會、每月一次差關小組及支持李妙玲宣教士、司徒潔玲夫婦、2位印尼宣教士、青島雁子、敏堅夫婦、小指、菜心夫婦、石頭、李瑞麟夫婦、飯團夫婦、手物夫婦、儲備宣教士（共12單位）、恒常支持6間機構、增設代禱事項於每週崇拜程序表、開始進入團契領會事工。因疫情全年沒辦短宣

11月：差傳年會（主日）

2021年

全年：35差關成員、4次教會祈禱會、每月一次差關小組及支持李妙玲宣教士、司徒潔玲夫婦、2位印尼宣教士、青島雁子、敏堅夫婦、小指、菜心夫婦、石頭、李瑞麟夫婦、飯團夫婦、手物夫婦、木棉（共12單位）、恒常支持6間機構、增設代禱事項於每週崇拜程序表、開始進入團契領會事工。因疫情全年沒辦短宣

11月：差傳年會（主日）